



**Evaluación de la calidad de vida, depresión y ansiedad en estudiantes de  
Administración de empresas de la Facultad de Ciencias Socioeconómicas y  
Empresariales (FCSE) de las Unidades Tecnológicas de Santander (UTS) durante  
la pandemia COVID-19.**

Modalidad: Proyecto de Investigación

MAYRA ALEJANDRA NIÑO CANCELADO.

CC 1098729547

ANDRES FABIAN SILVA GIRLADO

CC 1098764933

JHON SNEIDER TRIANA BONILLA

CC 1098768155

**UNIDADES TECNOLÓGICAS DE SANTANDER**  
**Facultad Ciencias socioeconómicas y empresariales**  
**Profesional en Actividad Física y Deporte**  
**Bucaramanga 15 diciembre 2020**



**Evaluación de la calidad de vida, depresión y ansiedad en estudiantes de administración de empresas de la Facultad de Ciencias Socioeconómicas y Empresariales (FCSE) de las Unidades Tecnológicas de Santander (UTS) durante la pandemia COVID-19.**

Modalidad: Proyecto de Investigación

MAYRA ALEJANDRA NIÑO CANCELADO.

CC 1098729547

ANDRES FABIAN SILVA GIRLADO

CC 1098764933

JHON SNEIDER TRIANA BONILLA

CC 1098768155

**Trabajo de Grado para optar al título de  
PROFESIONAL EN ACTIVIDAD FÍSICA Y DEPORTES**

**DIRECTORAS**

FT. Mg. María Alejandra Camacho Villa

FT. Mg. Ingrid Johanna Díaz Marín

FT. Mg. Erika Tatiana Paredes Prada

**CODIRECTOR**

FT. Mg. Erika Lucia Gómez Gómez

Grupo de investigación en Ciencias e Innovación Deportiva - GICED

**UNIDADES TECNOLÓGICAS DE SANTANDER**  
Facultad Ciencias socioeconómicas y empresariales  
Profesional en Actividad Física y Deporte  
Bucaramanga 15 diciembre 2020

Nota de Aceptación

**APROBADO**

---

---

---



---

Firma del Evaluador



---

Firma del Director

## DEDICATORIA

En primer lugar quiero darle gracias a Dios por ayudarme a culminar esta gran etapa en mi vida. Este trabajo es el resultado del esfuerzo, constancia y dedicación, elementos importantes que he aprendido de mis padres, quienes me han enseñado con amor a luchar por mis sueños y a siempre dar lo mejor de mí. Por esta razón, quiero dedicarles este proyecto, ya que el apoyo siempre ha sido incondicional, sobre todo, en este proceso que no ha sido fácil, pero sí muy gratificante.

## AGRADECIMIENTOS

En primer lugar, quiero agradecer a las Unidades Tecnológicas de Santander por abrirme las puertas de esta gran universidad y por brindarme las herramientas necesarias para formarme como profesional. Además, quiero agradecer a mis compañeros y profesores, ya que con paciencia y trabajo en equipo me aportaron conocimiento, ideas y motivación, factores importantes que me permitieron terminar con éxito este proyecto. Igualmente, agradecer a mí tutora de tesis, Erika Lucía Gómez, que siempre estuvo ahí para resolver mis dudas e inquietudes y, especialmente, por aportarme su conocimiento y guiarme en este proceso tan importante para mi carrera profesional.

## TABLA DE CONTENIDO

<b><u>RESUMEN EJECUTIVO.....</u></b>	<b><u>10</u></b>
<b><u>INTRODUCCIÓN.....</u></b>	<b><u>12</u></b>
<b><u>1. DESCRIPCIÓN DEL TRABAJO DE INVESTIGACIÓN .....</u></b>	<b><u>14</u></b>
1.1. PLANTEAMIENTO DEL PROBLEMA .....	14
1.2. JUSTIFICACIÓN.....	16
1.3. OBJETIVOS .....	17
1.3.1. OBJETIVO GENERAL.....	17
1.3.2. OBJETIVOS ESPECÍFICOS.....	17
1.4. ESTADO DEL ARTE.....	18
<b><u>2. MARCO REFERENCIAL .....</u></b>	<b><u>20</u></b>
2.1 MARCO CONCEPTUAL .....	20
2.2 MARCO TEÓRICO .....	24
2.2.1 COVID 19: ANTECEDENTES A NIVEL MUNDIAL, LATINOAMERICANO Y NACIONAL.....	24
2.2.2 IMPACTO DEL CONFINAMIENTO EN LA CALIDAD DE VIDA RELACIONADA CON SALUD EN JÓVENES UNIVERSITARIOS .....	29
2.2.3. IMPACTO DEL CONFINAMIENTO EN LA SALUD MENTAL DE JÓVENES UNIVERSITARIOS.....	32
2.2.4. ACTIVIDAD FÍSICA COMO ESTRATEGIA PARA MEJORAR LA CALIDAD DE VIDA RELACIONADA CON SALUD Y SALUD MENTAL EN JÓVENES UNIVERSITARIOS EN ÉPOCA DE CONFINAMIENTO POR COVID-19.....	34
2.3 MARCO LEGAL .....	35
2.4 MARCO AMBIENTAL.....	37
<b><u>3. DISEÑO DE LA INVESTIGACION.....</u></b>	<b><u>37</u></b>
<b><u>4. DESARROLLO DEL TRABAJO DE GRADO .....</u></b>	<b><u>42</u></b>
<b><u>5. RESULTADOS .....</u></b>	<b><u>43</u></b>
<b><u>6. CONCLUSIONES .....</u></b>	<b><u>53</u></b>

F-DC-125

INFORME FINAL DE TRABAJO DE GRADO EN MODALIDAD DE  
PROYECTO DE INVESTIGACIÓN, DESARROLLO TECNOLÓGICO,  
MONOGRAFÍA, EMPRENDIMIENTO Y SEMINARIO

VERSIÓN: 1.0

<b><u>7.</u></b>	<b><u>RECOMENDACIONES .....</u></b>	<b><u>54</u></b>
<b><u>8.</u></b>	<b><u>REFERENCIAS BIBLIOGRÁFICAS .....</u></b>	<b><u>56</u></b>
<b><u>9.</u></b>	<b><u>APENDICES .....</u></b>	<b><u>61</u></b>

## LISTA DE FIGURAS

Figura 1 FASES DE LA PANDEMIA .....	24
Figura 2 <b>Distribución de prevalencia, incidencia y mortalidad por país de la pandemia COVID-19.</b> .....	29
Figura 3 <i>etapas del diseño metodológico</i> .....	42
Figura 4 .....	46
Figura 5 <i>¿Cómo de satisfecho/a está con su salud?</i> .....	47
Figura 6 .....	48



## LISTA DE TABLAS

<i>Tabla 1 marco legal vigente</i> .....	35
<i>Tabla 2 Programas de la FCSE</i> .....	38
<i>Tabla 3 características sociodemográficas de los estudiantes de Administración de empresas</i> .....	43
<b>Tabla 4.</b> ....	62

## RESUMEN EJECUTIVO

**PROBLEMA:** La calidad de vida es un constructo multidimensional, que permite establecer la condición de salud en un momento determinado de la vida. Debido a la condición mundial actual que requirió de un confinamiento obligatorio por la pandemia COVID-19, la rutina de las personas se vio fuertemente modificadas y el teletrabajo, trabajo en casa y actividades académicas de manera remota fueron incrementadas a la vez que aumentó de manera sustancial el tiempo dedicado a comportamientos sedentarios. Estudios desarrollados durante la pandemia han encontrado un impacto negativo en la calidad de vida relacionada con salud y en la salud mental, tanto en población joven como en adultos mayores y por tanto, ha cobrado importancia para determinar la influencia de esta medida en la población estudiantil de la Institución.

**OBJETIVO:** Analizar el impacto de la pandemia COVID-19 sobre la calidad de vida, los niveles de depresión y ansiedad de los estudiantes de la FCSE de las UTS durante el segundo periodo del año 2020.

**METODOLOGÍA:** Estudio analítico tipo corte transversal con caracterización de la calidad de vida, depresión y ansiedad de los estudiantes de Tecnología y Profesional de la FCSE de las UTS, mediante el cuestionario de la calidad de vida de la Organización Mundial de la salud (WHOQOL-BREF) y la escala hospitalaria de ansiedad y depresión (HADS). **VARIABLES:** Sociodemográficas, calidad de vida, satisfacción con el estado de salud, depresión y ansiedad.

**ANÁLISIS:** Se realizará un análisis descriptivo de las características sociodemográficas de la población y de los resultados de calidad de vida, depresión y ansiedad. Se comprobará normalidad de variables y se aplicarán pruebas paramétricas y no paramétricas, según escala y distribución. Diferencias entre grupos serán establecidas por ANOVA o Kruskal Wallis y se plantean realizar análisis de correlación entre variables. Se considerará un nivel de significancia de  $\alpha=0.05$ .

**RESULTADOS:** De los 60 estudiantes pertenecientes a la profesional de administración de empresas el mayor porcentaje viven en Bucaramanga con un 38,4%, el estrato 2 es donde se encuentra la mayoría de los estudiantes con un 40% el género femenino representa la mayor población con un 71,7%, el 75% de los participantes son solteros; el 5% han tenido Covid-19 y el 13,3% a tenido algún familiar con la enfermedad. En cuanto a las variables relacionadas con el rendimiento académico, el 46,7% consideran que se han visto afectados; el 56,7% considera que el desempeño virtual ha sido excelente y el 25% regular.

### **CONCLUSIONES:**

El covid-19 dejó en un porcentaje alto de los estudiantes de administración de empresas de las unidades tecnológicas de Santander (UTS) marcas de ansiedad y depresión. Se hace necesario continuar con los programas del CAE para dar seguimiento al rendimiento académico y los niveles de depresión y ansiedad de los estudiantes..

**PALABRAS CLAVE.** Covid-19, Depresión, Ansiedad y Calidad de vida.

## INTRODUCCIÓN

El año 2020 ha sido diferente, ya que el Covid-19 provocó un cambio en la vida de las personas, pues empezó a afectar no solo la salud, sino el empleo y la economía de los diferentes países. Sin duda, el sector de la educación también se vio afectado, en especial los estudiantes quienes tuvieron que trasladar el aula de clase a sus casas, este último es un lugar en el que no todos cuentan con las herramientas necesarias, como computadores o internet, para cumplir con sus deberes académicos y ha sido un problema de afrontar, tal como lo afirma Forbes en su columna *Así ha afectado el Covid-19 la educación en Colombia*: "el reto más complejo de resolver en esta crisis del Covid-19 es la disponibilidad de infraestructura tecnológica" (2020).

Lo anterior, ha generado problemas de salud, porque "ha traído una fuerte carga emocional que viene de muchas fuentes" (Forbes, 2020), como el miedo a ser contagiados, la depresión y ansiedad "que ya son una problemática para muchos estudiantes, se ven agravados por la misma situación de confinamiento" (Montserrat Nadal, 2020).

Esto, sumado a la baja calidad de vida de algunos, ya que no cuentan con el dinero suficiente para adquirir elementos básicos como la alimentación.

Por esta razón, se realiza el presente proyecto con el que se busca analizar el impacto de la pandemia COVID-19 sobre la calidad de vida, los niveles de depresión y ansiedad de los estudiantes de la FCSE de las UTS durante el segundo periodo del año 2020. De esta manera, se contribuirá con información importante que aportará a un futuro proyecto en el que se establezcan objetivos que ayuden a mejorar la salud y la calidad de vida de los estudiantes, teniendo en cuenta los

problemas producidos por el virus.

Cabe aclarar, que para llevar a cabo este proyecto se utiliza el método experimental, pues se realiza una encuesta de sesenta preguntas, en las cuales las personas daban su punto de vista y expresaban sus experiencias.

## 1. DESCRIPCIÓN DEL TRABAJO DE INVESTIGACIÓN

### 1.1. PLANTEAMIENTO DEL PROBLEMA

La calidad de vida es entendida como un constructo multidimensional, subjetivo capaz de establecer la condición de salud de las personas en un momento determinado de su vida. Así mismo, está ampliamente modulada por las percepciones que cada uno tenga de la satisfacción de sus necesidades básicas tales como soporte emocional, salud física, seguridad laboral, entre otros (Botero de Mejía & Pico Merchán, 2007; Lizán Tudela, 2009).

Estudios recientes han demostrado que condiciones y/o trastornos socio afectivos tales como la depresión y la ansiedad asociadas al estrés tienen mayores cifras de mortalidad que el cáncer y el Síndrome de Inmune Deficiencia Adquirida (SIDA) juntos (Riveros et al., 2007). De esta manera es importante reconocer el incremento en la prevalencia de dichas condiciones en Colombia, que entre los años 2014 y 2015 estuvo entre el 0.05% al 0.07% de la población nacional (Ministerio de salud Colombia, 2017). En Santander, representó aproximadamente el 4.8% (1.754 personas) en la población general (Ministerio de salud Colombia, 2017).

Desde el mes de marzo del 2020 Colombia declaró un confinamiento obligatorio por la pandemia COVID-19, razón por la cual la gran mayoría de los sectores económicos, productivos y educativos han tenido que modificar sus rutinas siendo orientadas hacia trabajo en casa. Esta situación ha incrementado de manera sustancial el tiempo dedicado a comportamientos sedentarios (tiempo en pantallas, especialmente), así como, una notable disminución de la práctica de actividad física

relacionada con actividades de desplazamiento y tiempo libre (Observatorio Nacional de Salud, 2015).

Diversos estudios realizados durante esta emergencia sanitaria han reportado que en la población universitario ha aumentado la sensación de cansancio, dolor de cabeza, malestar, poca eficiencia para la elaboración de tareas y trabajos, así como una menor calidad de la enseñanza de los contenidos por parte de algunas instituciones, lo cual genera cierto grado de desmotivación en el proceso enseñanza-aprendizaje, dados los múltiples distractores presentes en el hogar que limitan los niveles de atención y cognición (Ozamiz-Etxebarria et al., 2020; González et al., 2020; Huang & Zhao, 2020). En una encuesta realizada por la Asociación Colombiana de Universidades (ASCUN) en Colombia el pasado mes de agosto se encontró que de 15.841 estudiantes el 12% cancelarían el siguiente semestre, el 22% volverían sí son clases presenciales y el 21% sí son mixtas (Hernan et al., 2020).

Teniendo en cuenta lo anterior la pregunta problema que se desea responder es ¿Cuál es el nivel de calidad de vida, depresión y ansiedad de los estudiantes de la FCSE de las UTS durante la pandemia COVID-19?.

## 1.2. JUSTIFICACIÓN

La Organización Mundial de la Salud (OMS) reportó los primeros casos del virus SARS COV-2 (COVID-19) en diciembre de 2019 en China. Debido al reporte de 118.000 casos aproximadamente de personas infectadas en 114 países del mundo el 11 de marzo de 2020 se declara el estado de pandemia generando la crisis de salud más grande en el mundo en los últimos años (González et al., 2020).

En Colombia el primer caso de COVID-19 se reportó el 6 de marzo de 2020 y producto de la alta tasa de propagación, el aislamiento preventivo obligatorio fue una de las primeras estrategias utilizadas por el Gobierno Nacional desde el 08 de abril de 2020 durante 14 días inicialmente. Sin embargo, debido al creciente aumento en el número de casos y muertes diarias en el país esta medida ha sido prolongada hasta el 30 de agosto, de acuerdo con los últimos anuncios del presidente (Interior, 2020).

El confinamiento implicó un cambio trascendental en el desarrollo de las actividades de la vida cotidiana como el trabajo, educación, recreación, interacción social, restricción en la práctica de actividades al aire libre, entre otras. Esta situación ha obligado a los ciudadanos a adaptar todas estas actividades dentro del hogar lo cuál podría estar generando un impacto negativo sobre la calidad de vida relacionada con salud y salud mental, principalmente en la población joven y adulta mayor de acuerdo con estudios realizados por diferentes autores en 2020 (Pérez-Fuentes et al., 2020; (Molero et al., 2020).

Las UTS como Institución de Educación superior está llamada a desarrollar procesos de investigación de alta calidad que impacten socialmente a la población Santandereana; siendo el desarrollo de este proyecto de vital importancia para determinar la influencia de esta medida en la población estudiantil de la Institución.



(UTS, n.d.) Lo anterior con el objetivo de plantear estrategias de intervención desde la modalidad de acceso remoto en la promoción de la salud y prevención primaria de la enfermedad a través de la práctica de actividad física dirigida por profesionales en el área y contribuir a la salud física y mental de sus estudiantes.

Este estudio está vinculado al grupo de investigación en Ciencia e Innovación Deportiva (GICED) del programa Profesional en Actividad Física y Deporte de las Unidades Tecnológicas de Santander enfocado en una de sus líneas de investigación ejercicio físico en salud.

### **1.3. OBJETIVOS**

#### **1.3.1. OBJETIVO GENERAL**

Analizar el impacto de la pandemia COVID-19 sobre la calidad de vida, los niveles de depresión y ansiedad de los estudiantes de la FCSE de las UTS durante el segundo periodo del año 2020.

#### **1.3.2. OBJETIVOS ESPECÍFICOS**

1. Describir las características sociodemográficas, la calidad de vida, los niveles de depresión y ansiedad en la población de estudio.
2. Establecer las condiciones y/o afecciones en la salud más prevalentes en la población de estudio durante la pandemia COVID-19.
3. Proponer estrategias de intervención en acceso remoto para promover la práctica regular de actividad física en la población de estudio.

## 1.4. ESTADO DEL ARTE

La cuarentena como medida de emergencia sanitaria en los diferentes países ha recomendado a la población a mantenerse en casa para reducir la propagación del virus. Una revisión sistemática realizada en España, buscó identificar los diferentes factores psicológicos relacionados con el estado de salud en períodos de cuarentena, a través de la revisión de artículos en bases de datos como Scopus, Web of Science, PsycINFO y CINAHL. Los resultados mostraron un incremento en los niveles de estrés, ansiedad, depresión y angustia psicológica por medio de diferentes herramientas de medición. Así mismo, se encontró que el afrontamiento de estas situaciones por medio de un estilo emocional positivo evaluado mediante de algunos marcadores sanguíneos puede resultar benéfico para la salud de los individuos. Esta información es útil para el desarrollo de esta investigación puesto que en población colombiana y más específicamente, en estudiantes universitarios, estas condiciones pueden estar afectando incluso su desempeño académico (Molero et al., 2020).

En un estudio observacional-transeccional desarrollado en México, a través de cuestionarios adaptados a su versión digital utilizando la aplicación Google drive, se evaluaron los niveles de ansiedad, depresión, estrés y percepción del estado de salud en estudiantes universitarios mexicanos durante 7 semanas de contingencia por la pandemia de Covid-19. A través de la determinación de las variables sociodemográficas y utilizando el Inventario de Ansiedad de Spielberger y Díaz-Guerrero, la Escala de Estrés Percibido (PSS-14) y el Cuestionario General de Salud de Goldberg (GHQ-28), fueron analizados los datos de 644 participantes con edad promedio de 21.9 años. Se encontró que aproximadamente la cuarta parte de la población, presentó dolor de cabeza, sensación de falta de control y poca satisfacción con las formas de realizar sus actividades. Así mismo, refirieron

sensaciones como sentirse agobiado, nerviosismo, mal humor, menor actividad y mayor tiempo de lo habitual para realizar tareas cotidianas y con sentimientos de inutilidad. Estas investigaciones demuestran la necesidad de utilizar cuestionarios validados así como la importancia del impacto psicológico que pueden estar vivenciando los estudiantes de las UTS y que es importante indagar para tomar decisiones desde Bienestar Institucional (González et al., 2020).

Un siguiente estudio estableció evaluar las relaciones entre los recursos, las estrategias de afrontamiento y la calidad de vida en personas con dificultades asociadas con la pandemia de COVID 19 en Polonia en una muestra de 353 personas con edades entre 16 a 70 años (promedio:  $28.9 \pm 10.09$  años) (Chwaszcz et al., 2020). Los cuestionarios aplicados fueron utilizados para determinar las variables sociodemográficas y la calidad de vida fue evaluada con el WHOQOL-BREF. Los resultados se enfocaron a correlacionar la calidad de vida con las estrategias utilizadas por los participantes y encontraron que quienes tienen una alta calidad de vida refieren mayores ganancias y pérdidas menores y tienen posibilidades de hacer frente a la situación de una forma más organizada. Sin embargo, quienes presentan valores más bajos de calidad de vida, así como hacer frente a la difícil situación mediante la planificación, tienen mayor tendencia a consumo de sustancias y autoculpabilidad. Así mismo, los resultados sugieren que hay una relación positiva entre los recursos económicos y el estrés percibido (Chwaszcz et al., 2020).

## 2. MARCO REFERENCIAL

### 2.1 Marco conceptual

La OMS (1994) define la “calidad de vida” como la percepción del individuo sobre su posición en la vida dentro del contexto cultural y el sistema de valores en el que vive y con respecto a sus metas, expectativas, normas y preocupaciones. Adicionalmente es un concepto multidimensional y complejo que incluye aspectos intrínsecos personales como la salud, la autonomía, la independencia, la satisfacción con la vida y aspectos ambientales como redes de apoyo y servicios sociales, entre otros (Botero de Mejía & Pico Merchán, 2007).

Es así como la calidad de vida resulta de una combinación de factores objetivos y subjetivos en donde el aspecto objetivo depende del individuo (utilización y aprovechamiento de sus potenciales: intelectual, emocional y creador) y de las circunstancias externas (estructura socioeconómica, sociopsicológica, cultural y política) que interactúan con él; y el aspecto subjetivo esta representado en la satisfacción del individuo, la realización de sus aspiraciones personales y su autopercepción o la que la población tenga de su condición de vida (Quintero & Prieto, 1996; Dulcey-Ruiz & Quintero, 1999).

En relación con la ansiedad, este constructo se refiere a la percepción del individuo a nivel incorrecto, estando basada en falsas premisas (Sanz, 1993). La ansiedad es un fenómeno que se da en todas las personas y que, bajo condiciones normales, mejora el rendimiento y la adaptación al medio social, laboral, o académico. Tiene la importante función de movilizarlos frente a situaciones amenazantes o preocupantes, de forma que hagamos lo necesario para evitar el riesgo, neutralizarlo, asumirlo o afrontarlo adecuadamente (Sánchez et al., 2019).

Sin embargo, su efecto negativo esta relacionado con estados de inquietud, agitación o zozobra del ánimo, generando tensión emocional acompañada en algunas ocasiones por una respuesta somática. Incluso al no ser tratada puede generar miedo, fobias sociales, trastornos de pánico y personalidad obsesiva compulsiva (Sánchez et al., 2019).

Según la OMS la depresión es un trastorno mental frecuente, que se caracteriza por la presencia de tristeza, pérdida de interés o placer, sentimientos de culpa o falta de autoestima, trastornos del sueño o del apetito, sensación de cansancio y falta de concentración (Ministerio de salud Colombia, 2017). En lo que se refiere a la depresión, según Arrivillaga, Cortés, Goicochea y Lozano (2003) existen variables individuales que se relacionan con la depresión en los estudiantes universitarios, tales como los antecedentes familiares y personales de depresión, dificultades académicas, inestabilidad económica, diagnóstico de una enfermedad grave, muerte de un ser querido, separación de los padres, consumo de alcohol, planeación y/o intento de suicidio (Agudelo Vélez et al., 2008).

La pandemia se define como la propagación a nivel internacional de una nueva enfermedad donde la mayoría aún no tienen inmunidad contra ella, se considera adicionalmente como una emergencia de salud pública caracterizada por causar muchos casos graves que, aunque puedan representar un porcentaje pequeño de la población, indican una vulnerabilidad constante y sin solución (Significados, 2020).

Los virus de influenza que han causado pandemias en el pasado provienen de virus gripales que infectan animales, dentro de las más comunes encontramos:

- **Viruela:** contagio a través de fluidos corporales y contacto directo. El porcentaje de sobrevivencia era de 30%. Hoy se encuentra erradicada.

- **Sarampión:** contagio por contacto directo y por aire. La inflamación pulmonar o de las meninges provocaba la muerte.
- **Gripe española de 1918:** el primer brote surge en Francia y se propaga hacia España. Provocó 50 a 100 millones de muertos.
- **Peste negra o peste bubónica:** es provocada por la bacteria *Yersinia pestis* y su contagio es a través de parásitos como la pulga.
- **SIDA:** infección por VIH. Fue considerada la quinta pandemia mundial y mató a más de 25 millones de personas.
- **Influenza H1N1:** epidemiólogos la consideran una mutación de las pandemias de influenza que ocurre cada 10 o 15 años. La gripe española puede ser uno de ellos.

En algunos aspectos la gripe pandémica se parece a la estacional, pero en otros puede ser muy diferente. Por ejemplo, ambas pueden afectar a todos los grupos de edad y en la mayoría de los casos causan una afección que cede espontáneamente y va seguida de una recuperación completa sin tratamiento. Sin embargo, por lo general la mortalidad relacionada con la gripe estacional afecta en su mayoría a los ancianos mientras que otros casos graves aquejan a personas que padecen una serie de enfermedades y trastornos subyacentes (OMS, 2013).

Por el contrario, los casos más graves o mortales de gripe pandémica se han observado en personas más jóvenes, tanto si estaban previamente sanas como si padecían enfermedades crónicas, y esta gripe ha causado muchos más casos de neumonía de lo que suele ocurrir con la gripe estacional (OMS, 2013; González et al., 2020).

La OMS es el ente encargado de declarar una pandemia, para lo cual se tienen que cumplir una serie de criterios y superar la fase epidémica. A continuación, se explicarán algunos términos relacionados:

- **Brote:** Clasificación usada en la epidemiología para denominar la aparición repentina de una enfermedad debida a una infección en un lugar específico y en un momento determinado.
- **Epidemia:** Sucede cuando una enfermedad se propaga activamente debido a que el brote se descontrola y se mantiene en el tiempo. De esta forma, aumenta el número de casos en un área geográfica concreta.

Finalmente, para la declaración de una pandemia se tienen que cumplir dos criterios: 1. Que el brote epidémico afecte a más de un continente y 2. que los casos de cada país ya no sean importados sino provocados por transmisión comunitaria; de acuerdo con el organismo internacional, una pandemia es un brote epidémico que afecta a todo el mundo. Para que una enfermedad se denomine pandemia, ésta debe tener un alto grado de inaceptabilidad y un fácil traslado de un sector geográfico a otro y no tiene nada que ver con la mortalidad o la letalidad de la enfermedad en cuestión (OMS, 2020).

Dentro de la caracterización de las pandemias adicionalmente se han establecido seis fases mostradas en la Figura 1. Donde dependiendo de la línea del tiempo se reconocen situaciones específicas en su evolución y desenlace.

Figura 1 FASES DE LA PANDEMIA



Tomado de: (OMS), O. M. de la S. (2020). *Pandemia De Influenza a H1N1, Definiciones Generales Fases y Fase Actual de la Pandemia.* 4–6.

## 2.2 Marco teórico

### 2.2.1 COVID 19: antecedentes a nivel mundial, latinoamericano y nacional.

#### Nivel Mundial

El 31 de diciembre de 2019, la OMS recibió reportes de presencia de neumonía, de origen desconocido, en la ciudad de Wuhan, en China. Rápidamente, a principios de enero, las autoridades de este país identificaron la causa como una nueva cepa de coronavirus. La enfermedad ha ido expandiéndose hacia otros continentes como Asia, Europa y América. El Covid-19, la enfermedad provocada por el nuevo coronavirus, se identificó por primera vez en diciembre en la provincia de Hubei, en el centro de China, y se convirtió en pocos meses en una pandemia.

Desde que el covid-19 brotó en China a finales del año pasado, se han notificado al menos 25'057.670 casos y 842.915 muertes, según un recuento de la Agence



France Presse (AFP) casi 4 de cada 10 contagios se han registrado en Estados Unidos y Brasil, los dos países más afectados, con 5,9 millones (182.760 decesos) y 3,8 millones de casos (120.262 fallecimientos) respectivamente. En relación con Brasil en el mes de noviembre de 2020 la cifra de muertos cruzó los 163.000 muertos. A diferencia de Europa y Asia, donde el virus golpeó con fuerza y luego disminuyó notablemente durante la primera ola de contagio (AFP, 2020).

### **Nivel Latinoamericano**

En junio, América Latina ya era considerada el epicentro de la enfermedad, con Brasil y México como países más afectados.

El COVID-19 llegó a América Latina y el Caribe el día 25 de febrero de 2020, cuando el Ministro de Salud de Brasil confirmó el primer caso, de ahí en adelante se ha presentado una propagación masiva en la región, teniendo a la fecha 10.858 casos reportados, incluidas mujeres embarazadas y otros grupos de riesgo, con 203 muertes, estableciendo una letalidad del 1,87% para este continente.

El SARS-CoV-2 presenta una viabilidad de 3-72 h en superficies inertes, un periodo de incubación de 5,1 (IC 95%: 4,5-5,8) días, y se espera que el 97,5% presenten síntomas en los primeros 11,5 (IC 95%: 8,2-5,6) días de infección, por ello, la mayoría de organizaciones respaldan periodos de vigilancia de al menos 14 días a casos expuestos, incluso siendo asintomáticos.

Actualmente, no se dispone de vacuna o tratamiento específico, y no es el único problema, en América Latina se evidencian deficiencias en sus sistemas de salud y de infraestructura, especialmente un déficit de camas de cuidados intensivos y ventiladores mecánicos que se necesita para dar ayuda a los pacientes con infección severa, por lo tanto, el riesgo de un aumento desbordado de muertes se encuentra latente. Por esta razón, disponer de sofisticados sistemas de vigilancia

epidemiológica es indispensable para la detección y la monitorización de los brotes, aunque, presidir de sólidos servicios de atención primaria forma la base de cualquier respuesta ante una emergencia.

Según numerosas organizaciones internacionales, la estrategia con mayor eficacia sigue siendo la implementación de la cuarentena, sin embargo, su activación se ha limitado a casos de pandemias y emergencias en salud pública, donde, el potencial de propagación estimado supera la capacidad de reacción de los sistemas de salud, como históricamente ha sucedido en los casos de síndromes de dificultad respiratoria aguda severa, asociados a los coronavirus debido a los desafíos logísticos y consecuencias sociales y económicas de su puesta en marcha.

Según reportes, cerca del 57% de los países del mundo tienen la capacidad de responder ante eventos infecciosos emergentes, sin embargo, como se ha evidenciado con COVID-19, este porcentaje es mucho menor. A la fecha, pocos países han logrado implementar medidas exitosas como China, Singapur y Hong Kong, mientras que otros fracasaron, como Italia. Por consiguiente, se deben implementar estrategias que incluyan la prohibición de viajes y cuarentena obligatoria, pero también, respuestas efectivas a los problemas de la población generados por estas situaciones, especialmente en aquellos de mayor vulnerabilidad, como los infectados, personas en edades extremas y trabajadores informales, a quienes se debe ayudar a mitigar el impacto económico y social.

Los países de medianos y bajos recursos, como el caso de América Latina, son particularmente vulnerables, por ello, la no implementación total o parcial de protocolos estrictos de cuarentena, con restricciones en movilidad, interacción social e incluso actividades laborales, generará aumentos de la demanda de consulta en todos los niveles de atención, especialmente en servicios de urgencias debido al miedo y el desconocimiento de la situación.

Por todo lo anterior, se debe optimizar las instituciones, e incluso implementar estrategias pre hospitalarias como centros especializados que brinden información vía telefónica, los cuales, disminuyen el contacto físico, la propagación del virus y la saturación de los servicios de salud de acuerdo con los directrices impartidas por el Ministerio de Salud y Protección Social Colombiano (Sánchez-Duque et al., 2020).

### **Nivel Nacional**

El primer caso confirmado en Colombia fue diagnosticado en la ciudad de Bogotá, el 06 de marzo de 2020. El Ministerio de Salud y Protección Social hizo unos análisis practicados a una paciente de 19 años, la ciudadana, procedente de Milán, Italia, presentó síntomas y acudió a los servicios de salud donde se le tomaron las muestras para el análisis respectivo. Ante esto, el Instituto Nacional de Salud confirmó resultados positivos a las pruebas.

Durante esta semana, el ministro de Salud y Protección Social, Fernando Ruiz Gómez, se reunió con Secretarios de Salud del país, EPS, IPS, aseguradoras y agremiaciones para establecer el Plan de respuesta ante el ingreso de coronavirus a Colombia, por lo cual todos los territorios deben a partir de este momento activar su plan de contingencia para enfrentar este reto en salud mundial. El Ministerio de Salud y Protección Social es el ente regulador encargado de informar a la ciudadanía los casos confirmados en el país. Según el más reciente reporte, 96 países han reportado casos en el mundo, entre ellos México, Ecuador, Brasil, Chile y Perú.

Colombia se prepara desde hace más de ocho semanas para enfrentar la llegada del nuevo coronavirus COVID-19. Esto se ha desarrollado desde el Comité Nacional de Emergencias y campañas de autocuidado por parte de los ciudadanos basadas en el lavado de manos. Con esto termina la fase de preparación y se activa la fase de contención en el territorio nacional (MINSALUD, 2020). Actualmente, Colombia

ha iniciado una nueva fase de reactivación, varias ciudades empiezan a llegar al primer pico de la pandemia. El Ministerio de Salud destacó que para lograr éxito en esta etapa los ciudadanos deberán tener autocuidado y seguir los protocolos de bioseguridad. En el último reporte entregado en la tarde del lunes 31 de agosto se confirmaron 7.230 nuevos casos.

Hasta la fecha, Colombia suma en total 615.168 contagiados, que están distribuidos en los 32 departamentos del territorio nacional. En cuanto a pacientes recuperados, hay un total de 459.475, hasta la fecha hay 19.663 fallecidos. 134.741 casos están activos en el país.

El aislamiento selectivo en principio irá hasta el 30 de septiembre, después evaluarán cómo han evolucionado estas medidas en el país. Además el presidente de la República extendió la emergencia sanitaria hasta el 30 de noviembre (Diario AS Colombia, 2019).

El mapa que muestra el número de infectados y muertos en el mundo por COVID-19. (Redacción BBC News Mundo) y el mapa incluido aquí en la Figura 2—que se actualiza dos veces al día— es una opción para mantenerse informado de la prevalencia e incidencia de infectados, así como la mortalidad causada por el virus en cada país (Almukhtar et al., 2020).

Figura 2 Distribución de prevalencia, incidencia y mortalidad por país de la pandemia COVID-19..

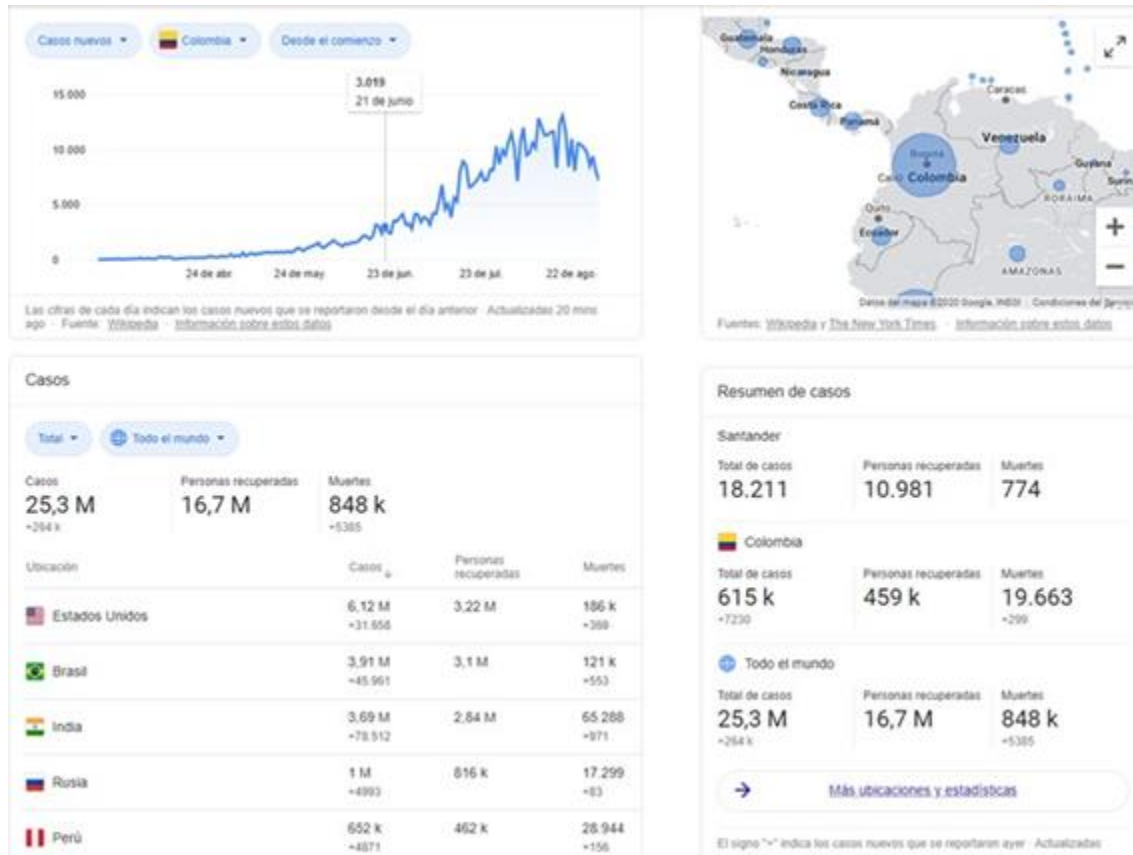

Tomado de: Google. (2020). *cifras actuales del coronavirus - Buscar con Google*. Google.

### 2.2.2 Impacto del confinamiento en la calidad de vida relacionada con salud en jóvenes Universitarios

La pandemia de COVID-19 ha generado un impacto profundo en la mayoría de los aspectos de la vida de los individuos en todos los países del mundo, como su economía, calidad de vida, condición física, salud mental entre otras.

Organizaciones y asociaciones de profesionales de la salud y científicos, tanto a nivel internacional como nacional, publican información sobre la necesidad de monitorear el impacto de la pandemia COVID-19 específicamente en aspectos fundamentales como la salud mental y calidad de vida relacionada con salud (CVRS) en los diferentes grupos etarios (Chwaszcz et al., 2020).

La OMS en 1945 definió la salud como un estado de completo bienestar físico, psíquico y social y no únicamente la ausencia de enfermedad. A partir de esta definición, y los cambios en el perfil epidemiológico a nivel mundial Calman y col introducen el término de calidad de vida (CV) definiéndolo como el espacio existente entre las expectativas del paciente y sus propios logros (Lizán Tudela, 2009). Sin embargo, para distinguir el amplio concepto de CV de aquellos aspectos específicamente importantes para el estado de salud y los cuidados sanitarios Kaplan y Bush en 1982 propusieron el término de CVRS (Vinaccia & Quiceno, 2012).

La CVRS se determina como el nivel de bienestar, satisfacción y oportunidad relacionadas con eventos o condiciones en la vida de una persona; enfatizando en las limitaciones adquiridas que pueden estar asociadas con enfermedades, accidentes o el tratamiento de estas. Este concepto implica la mezcla de circunstancias objetivas (empleo, apoyo social, ingresos, etc) y cognición (satisfacción de las necesidades) que afectan positiva o negativamente la percepción de bienestar (Vinaccia & Quiceno, 2012).

La diferencia entre estos conceptos es relativamente sutil, ya que la CV hace especial énfasis en los aspectos psicosociales del bienestar social y del bienestar subjetivo general. De esta forma, en la CVRS se puntualiza en la evaluación de parte del individuo de las limitaciones que en diferentes áreas biológicas, psicológicas y sociales le ha procurado el desarrollo de una determinada enfermedad y/o accidente (Vinaccia & Quiceno, 2012)(Lizán Tudela, 2009).

La evaluación de la CVRS se ha demostrado es una variable importante a tener en cuenta en entornos educativos y durante esta época de pandemia se ha hecho necesario su estudio debido al gran impacto que esta población ha sufrido durante el COVID-19 (Joseph et al., 2014). Sin embargo, a pesar de ser un periodo de la vida con múltiples cambios que pueden afectar de forma positiva o negativa la CVRS, durante la pandemia COVID-19 para el desarrollo de esta investigación se ha encontrado poca evidencia científica sobre el impacto de esta situación de salud pública en esta población y esta variable.

En un estudio desarrollado por Ping y col en 2020 en Wuhan, China se buscó determinar el impacto de la pandemia COVID-19 en la CVRS por medio del cuestionario de calidad de vida - EuroQol durante el periodo del 2 al 10 de marzo del 2020 en la ciudad de Changzhi. Los participantes fueron reclutados por medio de las redes sociales y el cuestionario fue enviado por medio digital a un total de 1500 personas. Con un total de 1139 cuestionarios se analizaron los datos encontrando un promedio de edad de 38.3 años y un rango de edad de respuesta entre los 18 y 73 años. Sus resultados demostraron que la CVRS en la población de esta ciudad específicamente durante la pandemia COVID-19 no tuvo un impacto significativo con un promedio en la escala de 85.52 (19.373). No obstante, este valor fue disminuyendo con la edad principalmente desde los 50 años en adelante y aún más en presencia de enfermedades crónicas no transmisibles (ECNT). Finalmente dolor y malestar, seguido de ansiedad y depresión fueron los problemas más reportados por toda la población demostrando que las personas con mayor edad, desempleadas y con una o más ECNT tienen mayor probabilidad de reportar problemas en estos dominios (Ping et al., 2020).

A pesar de ser un estudio desarrollado en un contexto cultural y población diferente es de los pocos estudios reportados en la literatura científica a nuestro alcance sobre el impacto del COVID-19 en la CVRS.

### *2.2.3. Impacto del confinamiento en la salud mental de jóvenes universitarios.*

La propagación de la pandemia por coronavirus (COVID-19) ha causado sentimientos de temor en las personas debido al riesgo de morir por un agente biológico; activando emociones difíciles de controlar a nivel poblacional (Molero et al., 2020). Adicionalmente las medidas básicas de higiene, el distanciamiento social y las medidas preventivas de aislamiento generan una sensación de incertidumbre y ansiedad en la población, generando un impacto negativo sobre la salud mental de la población

Diversos estudios científicos realizados en diferentes naciones, el confinamiento durante las pandemias provoca alteraciones en la salud mental de las personas en todos los grupos etáreos. Ko y colaboradores (2006) llevaron a cabo un estudio en Taiwán durante la emergencia sanitaria generada por el brote de SARS en el año 2003, encontrando que los niveles más altos de depresión en la población se relacionaron con la falta de apoyo social, el impacto económico y la percepción de vulnerabilidad ante el contagio por contar con comorbilidades que exponen su condición de salud (Ko et al., 2006).

Por otro lado, Yoon y colaboradores (2016) reportaron los resultados de la encuesta aplicada por el el Instituto Nacional para el manejo de Desastres durante el confinamiento generado por la pandemia del MERS (Síndrome Respiratorio de Oriente Medio) en Corea del Sur, la cual tenía como objetivo identificar el impacto psicológico en unas cinco muestras poblacional en dicho país, identificando que los



participantes reflejaron desesperación durante los primeros 9 días del brote, ansiedad entre los días 15 y 19; y enojo entre los días 20 al 31 (Yoon et al., 2016).

Teniendo en cuenta los últimos estudios realizados alrededor del impacto de la pandemia de COVID-19 en la salud mental de los individuos debido al confinamiento, en China, Wang y colaboradores (2020) desarrollaron una investigación utilizando el cuestionario IES-R ( del inglés, Impact of Event Scale-Revised) y el DASS-21 (del inglés, Depression, Anxiety and Stress Scale) en una muestra poblacional compuesta por 1210 participantes durante la fase inicial del brote de Covid-19, cuyos resultados refieren la presencia de los siguientes síntomas (moderados a severos): depresión (16.5%), ansiedad (28.8%), estrés (8.1%) y una asociación significativa ( $p < 0,05$ ) entre el estado de salud autoevaluado con mayores niveles de estrés, ansiedad y depresión, especialmente en las mujeres estudiantes (Cuiyan et al., 2020). Así mismo, Huang & Zhao (2020) identificaron la presencia de ansiedad (35.1%), depresión (20.1%) y problemas en la calidad del sueño (18.2%) durante la primera fase de confinamiento por Covid-19 en una población China (Huang & Zhao, 2020).

Por otro lado, en España, Ozamiz-Etxebarria y colaboradores (2020) condujeron una investigación con el objetivo de determinar los niveles de estrés, ansiedad y depresión por medio del DASS-21 en la primera fase del brote de Covid-19 con una población conformada por 976 ciudadanos del norte de España; dichos investigadores detectaron que los grupos más jóvenes de la población en estudio (18-25 años) presentaron promedios más altos en estrés, ansiedad y depresión en comparación a los grupos de 26-60 años y mayores de 60. Señalaron también que hubo un mayor impacto psicológico en aquellas personas que manifestaron síntomas de enfermedades crónicas (Ozamiz-Etxebarria et al., 2020).

Finalmente, en México, Gonzalez-Jaimes et al., en 2020 evaluaron los niveles de ansiedad, depresión y percepción del estado de salud por medio del Inventario de

Ansiedad Estado, Escala de Estrés percibido (PSS-14) en estudiantes universitarios durante 7 semanas del confinamiento por la pandemia de COVID-19; teniendo en cuenta que esta población ha reportado cifras alarmantes en relación al estado de su salud mental. En una muestra de 644 individuos con una edad promedio de 22 años de edad se encontraron síntomas (moderados a severos) especialmente en el grupo de las mujeres más jóvenes entre 18 y 25 años de estrés (31.92%), psicósomáticos (5.9%), problemas para dormir (36.3%), disfunción social en la actividad diaria (9.5%) y depresivos (4.9%). Sin embargo, se detectó ansiedad (40.3%) con mayores niveles en los hombres en este mismo grupo de edad (González et al., 2020).

Todo lo anterior evidencia la importancia de implementar programas de seguimiento y control de los efectos psicológicos generados por el confinamiento debido a la pandemia del COVID-19 en las instituciones de Educación Superior con el objetivo de garantizar el bienestar y salud mental de los estudiantes universitarios.

#### *2.2.4. Actividad Física como estrategia para mejorar la calidad de vida relacionada con salud y salud mental en jóvenes universitarios en época de confinamiento por COVID-19.*

Una de las estrategias mundiales implementadas contra la pandemia por coronavirus es el confinamiento en casa con el objetivo de favorecer el distanciamiento, debido a que el contacto cercano con personas infectadas, ha sido determinado como un factor de aumento de la probabilidad de contagio. Debido a ello, se ha observado que el tiempo dedicado a la realización de Actividad física y ejercicio ha disminuido considerablemente relacionado con las restricciones de movilidad en espacios al aire libre (Mera et al., 2020).

El tiempo de confinamiento ha incrementado los problemas de salud mental tanto en forma aguda como en posiblemente secuelas emocionales a largo plazo, por lo cual se hace evidente la necesidad de incorporar actividades constantes que

permitan mantener una buena condición mental (Andreu Cabrera, 2020; Mera et al., 2020).

Países como España, están implementando actualmente estudios sobre población universitaria para comprender cómo los estudiantes han adaptado sus hábitos de actividad física y estilo de vida a la situación de confinamiento (Andreu Cabrera, 2020). La Organización Mundial de la Salud (OMS) ha mantenido su recomendación de realizar 150 minutos de actividad física moderada por semana, traducido en aproximadamente 30 minutos diarios (OMS, 2013b). Uno de los beneficios encontrados se basa en que la actividad física ayuda a disminuir el proceso inflamatorio pulmonar generado por este virus así como también a reducir los niveles de depresión y ansiedad (Andreu Cabrera, 2020).

### 2.3 MARCO LEGAL

La normativa legal que se define a continuación, se establece como marco para el desarrollo de este proyecto de investigación:

*Tabla 1 marco legal vigente*

<b>LEY, ARTÍCULO, RESOLUCIÓN</b>	<b>CONTENIDO</b>
Artículo 52 de la Constitución política de Colombia de 1991 (Colombia, 1991)	Establece el reconocimiento al derecho de todas las personas al deporte a la recreación, y aprovechamiento del tiempo libre.

<p>Ley 181 de 1995  (Congreso de Colombia, 2000)</p>	<p>Por la cual se dictan disposiciones para el fomento del deporte, la recreación, el aprovechamiento del tiempo libre y la Educación Física y se crea el Sistema Nacional del Deporte.</p>
<p>Ley 1616 de 2013 del Congreso de la República de Colombia  (Ministerio de Salud y Protección Social - Colombia, 2013)</p>	<p>Garantizar el ejercicio pleno del Derecho a la Salud Mental a la población colombiana, en la cual se prioriza en niños, niñas y adolescentes, mediante la promoción de la salud y la prevención del trastorno mental, la Atención Integral e Integrada en Salud Mental en el ámbito del Sistema General de Seguridad Social en Salud.</p>
<p>Resolución No. 1841 de 2013 (Plan decenal de salud pública 2012-2021)  (Ministerio de Salud y Protección Social, 2013)</p>	<p>Incluye asuntos de salud pública relacionadas con el desarrollo de actividad física a nivel nacional como un factor que incide en la reducción de enfermedades cardiovasculares, y la existencia de un hábitat saludable, como mecanismo para mejorar la calidad de vida y la salud de la población en su entornos familiares, académicos y sociales</p>
<p>Resolución 4886 de 2018</p>	<p>En la cual se adopta la política nacional de Salud Mental</p>

(Ministerio de Salud y Protección social Colombia, 2018)	
--	--

## 2.4 MARCO AMBIENTAL

Este proyecto de investigación está orientado a realizarse de forma virtual, evitando así el uso de papel o medios impresos debido a que se llevará a cabo a través de cuestionarios y herramientas vía internet con el uso del correo institucional. De esta manera, se fomenta el uso de instrumentos tecnológicos, con el fin también de desarrollar una conciencia ecológica activa, eliminando el uso de papeles o herramientas de material sólido no reutilizable que a grandes rasgos generan contaminación en el medio ambiente (López Riquelme, 2019).

## 3. DISEÑO DE LA INVESTIGACION

### A) **Población:**

La población está conformada por los estudiantes universitarios de las carreras de Tecnología y Profesional de la Facultad de Ciencias Socioeconómicas y Empresariales (FCSE) de las UTS, sedes Bucaramanga, Barrancabermeja, Piedecuesta y Vélez en modalidad presencial ( n=9741)

### B) **Muestra:**

Teniendo en cuenta los estudios desarrollados por Baruch Y., & Holtom B., en 2008 se establece un tamaño de muestra para este tipo de estudios correspondiente a un 30% de la población total de los estudiantes de FCSE en modalidad presencial en

todas sus sedes (n=2922) durante los meses de septiembre a noviembre del 2020. De esta manera, se incluirán los estudiantes de las siguientes programas académicos:

*Tabla 2 Programas de la FCSE*

SEDE	CARRERA
<b>SEDE BUCARAMANGA</b>	<ul style="list-style-type: none"> <li>● Tecnología en Entrenamiento Deportivo</li> <li>● Profesional en Actividad física y deporte</li> <li>● Tecnología en Gestión de la moda</li> <li>● Profesional en Diseño de moda</li> <li>● Tecnología Agroindustrial</li> <li>● Tecnología en Banca y Finanzas</li> <li>● Contabilidad financiera</li> <li>● Contaduría pública</li> <li>● Profesional en Marketing y Negocios Internacionales</li> <li>● Tecnología en Gestión Empresarial</li> <li>● Tecnología en Mercadeo y gestión comercial</li> <li>● Administración de Empresas</li> </ul>
<b>SEDE BARRANCABERMEJA</b>	<ul style="list-style-type: none"> <li>● Tecnología en Contabilidad Financiera</li> <li>● Tecnología en Gestión Empresarial</li> <li>● Administración de Empresas</li> <li>● Contaduría Pública</li> </ul>
<b>SEDE PIEDECUESTA</b>	<ul style="list-style-type: none"> <li>● Tecnología en Contabilidad financiera</li> <li>● Tecnología en Gestión Empresarial</li> </ul>
<b>SEDE VELEZ</b>	<ul style="list-style-type: none"> <li>● Contabilidad financiera</li> <li>● Gestión empresarial</li> </ul>

### **C) Criterio de inclusión**

Estudiantes activos del nivel tecnológico y profesional de la FCSE mayores de 18 años mayores de edad (>18 años de edad)

### **D) Variables del estudio**

*Variables sociodemográficas:* Serán registradas en el cuestionario inicial variables como edad, género, estrato socioeconómico, semestre académico, carrera, promedio académico semestral de los últimos dos semestres cursados, antecedentes de diagnóstico de depresión o ansiedad, uso de medicamentos para control de depresión o ansiedad

*Variables relacionadas con la calidad de vida:* Serán registradas las variables del cuestionario WHOQOL-BREF sobre calidad de vida y satisfacción con el estado de salud.

*Variables relacionadas con la salud mental:* Serán registradas las variables depresión y ansiedad, medidas con el cuestionario HADS.

Los cuestionarios utilizados se encuentran traducidos y validados al español teniendo en cuenta los estudios desarrollados previamente por diferentes autores (Cardona et al., 2015; Galindo et al., 2015; Noguera et al., 2013).

### **E) Instrumentos para la recolección de datos**

Uno de los instrumentos será el cuestionario WHOQOL-BREF, que tiene 26 preguntas, dos preguntas generales sobre calidad de vida y satisfacción con el estado de salud, y 24 preguntas agrupadas en cuatro áreas: Salud Física, Salud Psicológica, Relaciones Sociales y Ambiente. Puntuaciones mayores indican mejor calidad de vida. Las escalas de respuesta son de tipo Likert, con 5 opciones de respuesta (Cardona et al., 2015).

El cuestionario para evaluar depresión y ansiedad será realizado con base en la Escala hospitalaria de ansiedad y depresión (HADS) desarrollada por Zigmond y Snaith (1983). Es un instrumento de auto aplicación conformado por 14 ítems que puede ser utilizado tanto en medios hospitalarios no psiquiátricos o en atención primaria. Es un instrumento que considera dimensiones cognitivas y afectivas, omitiendo aspectos somáticos. La evaluación de las propiedades psicométricas de este instrumento ha mostrado alta consistencia interna (alfa de Cronbach: 0,83-0,85), y alta confiabilidad test retest ( $r=0,75$ ) (Galindo et al., 2015). Las opciones de respuesta son tipo Likert que oscilan del cero al tres (puntaje mínimo de 0 y puntaje máximo de 21 para cada subescala. Los puntos de 0 a 7 indican ausencia de ansiedad y/o depresión clínicamente relevante, de 8 a 10 requiere consideración y del 11 al 21 la presencia de sintomatología relevante con probable caso de ansiedad y/o depresión (Noguera et al., 2013).

#### ***F) Diseño del estudio:***

Estudio analítico tipo corte transversal debido a que se realizará la caracterización de la calidad de vida, depresión y ansiedad de los estudiantes de las carreras de Tecnología y Profesional de la Facultad de Ciencias socioeconómica y empresarial de las UTS

#### ***G) Consentimiento informado***

Cada participante realizará la firma del consentimiento informado donde se explican los procedimientos que se llevarán a cabo, beneficios de la aplicación de dicha investigación, los riesgos de la misma y la privacidad de los datos recolectados. Según la Resolución 8430 de 1993. (Salud, 1993), está determinado que es una investigación “sin riesgo” debido a que tanto el consentimiento será diligenciado de forma digital por la plataforma Microsoft Forms a través del correo institucional, así como los cuestionarios de calidad de vida y depresión y ansiedad.



La identificación de cada participante será codificada y se mantendrá bajo los principios de la Declaración de Helsinki. (ANEXO 1).

### **H) Análisis estadístico**

Se plantea la elaboración por duplicado de las bases de datos utilizando Microsoft Excel y luego exportarla a STATA 15.1 (StataCorp. 2017. *Stata Statistical Software: Release 15*. College Station, TX: StataCorp LLC). Posterior a ello, se aplicarán medidas de tendencia central y dispersión, para la descripción de las características sociodemográficas de la población de estudio. Se comprobará la normalidad de las variables y se aplicarán pruebas paramétricas y no paramétricas, según la escala de medición y distribución inicial de estas mismas. Diferencias entre grupos serán establecidas por ANOVA o Kruskal Wallis y se plantean realizar análisis de correlación entre variables sociodemográficas, calidad de vida, depresión y ansiedad. Se considerará un nivel de significancia de  $\alpha=0.05$ .

#### 4. DESARROLLO DEL TRABAJO DE GRADO

Figura 3 *etapas del diseño metodológico*

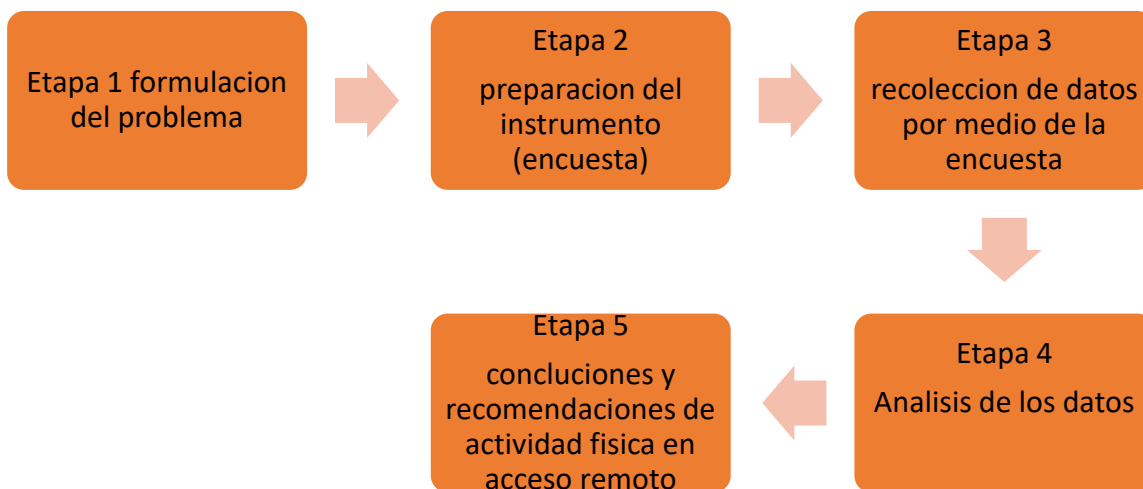

ETAPA 1: En esta etapa se ajustó información científica a partir de bases datos que han encontrado un impacto negativo en los estilos de vida de las personas debido al confinamiento obligatorio por motivo del covid-19 conllevando una mala calidad de vida relacionado con salud y salud mental tanto en población joven como en adultos mayores y por tanto, ha cobrado importancia para determinar la influencia de esta medida en la población estudiantil de la Institución.

ETAPA 2: La encuesta se realizó por medio de Google forms con un contenido de 60 preguntas donde se evaluaba la calidad de vida de los estudiantes y de sus familiares más cercanos en el tiempo de confinamiento por la pandemia de covid-

19

ETAPA 3: En la recolección de datos se llegó a los estudiantes por diferentes medios digitales como lo son la plataforma de Hotmail en sus correos institucionales, otro medio fue Microsoft teams y para tener más de cercanía con la población estudiantil se utilizaron los números de celular de la base de datos de la institución utilizando la aplicación whatsapp.

ETAPA 4: Los datos fueron analizados por medio de un software llamado STATA donde todas las encuestas respondidas por los estudiantes de administración de empresas fueron incluidas y analizadas separando cada pregunta dándonos un análisis de la calidad de vida de los participantes en su estado mental y físico.

ETAPA 5: Por medio de las encuestas y los análisis obtenidos del software utilizado se concluye acerca de la calidad de vida de los estudiantes su estado de salud y estado de salud mental y se dan recomendaciones para la elaboración de próximos proyectos similares y recomendaciones de actividad física para ellos.

## 5. RESULTADOS

A continuación, se presenta la tabla 3 que esquematiza las características sociodemográficas de los estudiantes de administración de empresas.

*Tabla 3 características sociodemográficas de los estudiantes de Administración de empresas*

Variable	Porcentaje (%)
Bucaramanga	38,4
Floridablanca	15,1
Girón	8,4
Piedecuesta	6,7

Lebrija	1,7
Arauca	1,7
Barrancabermeja	21,6
Vélez	1,7
Rionegro	1,7
los santos	1,7
carrera 50 # 26 - 36	1,7
<b>Estrato</b>	
1	26,7
2	40,0
3	25,0
4	6,7
5	1,7
<b>Sexo</b>	
Masculino	28,3
Femenino	71,7
Edad Promedio (± DS)	26,4
<b>Estado Civil</b>	
Soltero/a	75,0
Unión Libre	13,3
Casado/a	10,0
Divorciado	1,7
<b>COVID</b>	
No	95,0
Sí	5,0
<b>COVID en familiar</b>	
No	86,7

Sí	13,3
Administración de Empresas	100,0
Jornada	
Nocturna	98,3
Diurna	1,7
Sede	
Bucaramanga	76,7
Barrancabermeja	23,3
Semestre	
1	1,7
2	1,7
4	5,0
7	13,3
8	33,3
9	26,7
10	18,3
Rendimiento COVID	
Sí	46,7
No	53,7
Desempeño Virtual	
Excelente	56,7
Bueno	18,3
Regular	25,0
Promedio 2019-2 (± DS)	4 (± DS 0,3)
Promedio 2020-1 (± DS)	4.2 (± DS 0,3)

Fuente: Tabla elaborada por el autor a partir de análisis sobre diseño de

software Stata, sobre los 60 estudiantes encuestados de administración de Empresas de las unidades tecnológicas de Santander.

De los 60 estudiantes pertenecientes a la profesional de administración de empresas el mayor porcentaje viven en Bucaramanga con un 38,4%, el estrato 2 es donde se encuentra la mayoría de estudiantes con un 40% el género femenino representa la mayor población con un 71,7%, el 75% de los participantes son solteros; el 5% han tenido Covid-19 y el 13,3% a tenido algún familiar con la enfermedad. En cuanto a las variables relacionadas con el rendimiento académico, el 46,7% consideran que se han visto afectado; el 56,7% considera que el desempeño virtual ha sido excelente y el 25% regular.

Figura 4 *Cómo calificaría su calidad de vida?*

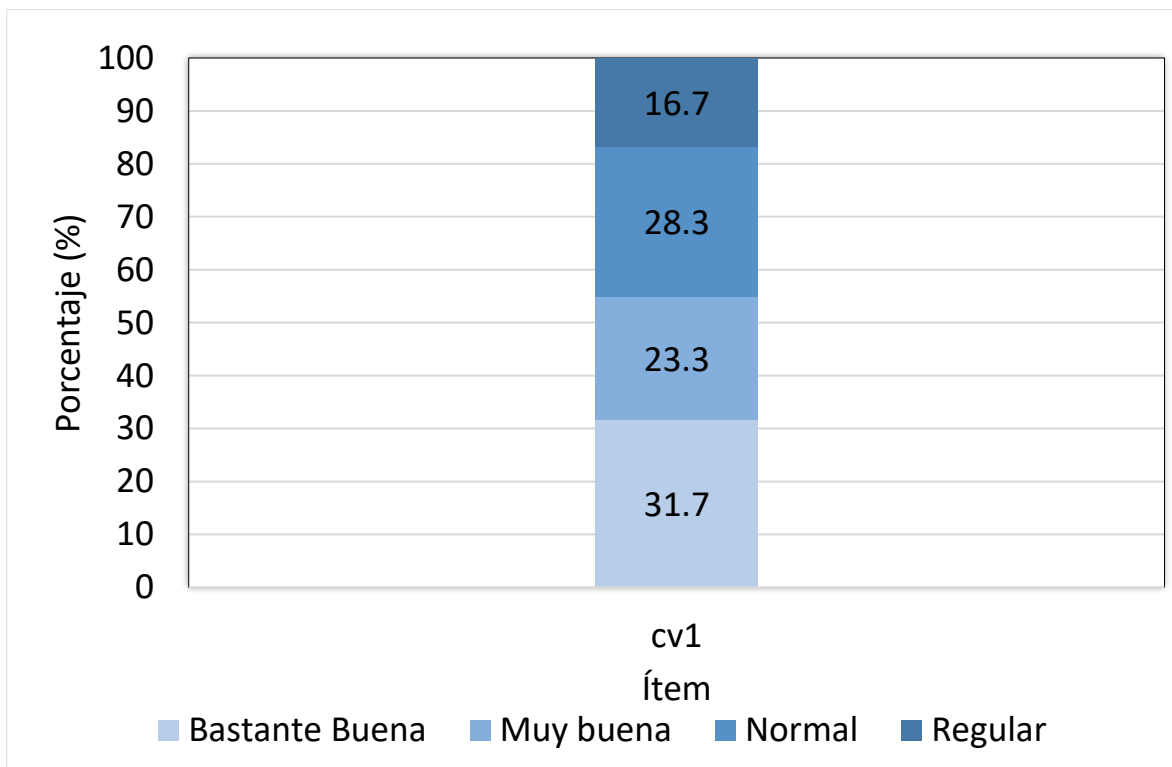

Fuente: Los Autores.

De los 60 estudiantes de administración de empresas que participaron en la encuesta, el 31,7 % tienen una muy buena calidad de vida.

Figura 5 ¿Cómo de satisfecho/a está con su salud?

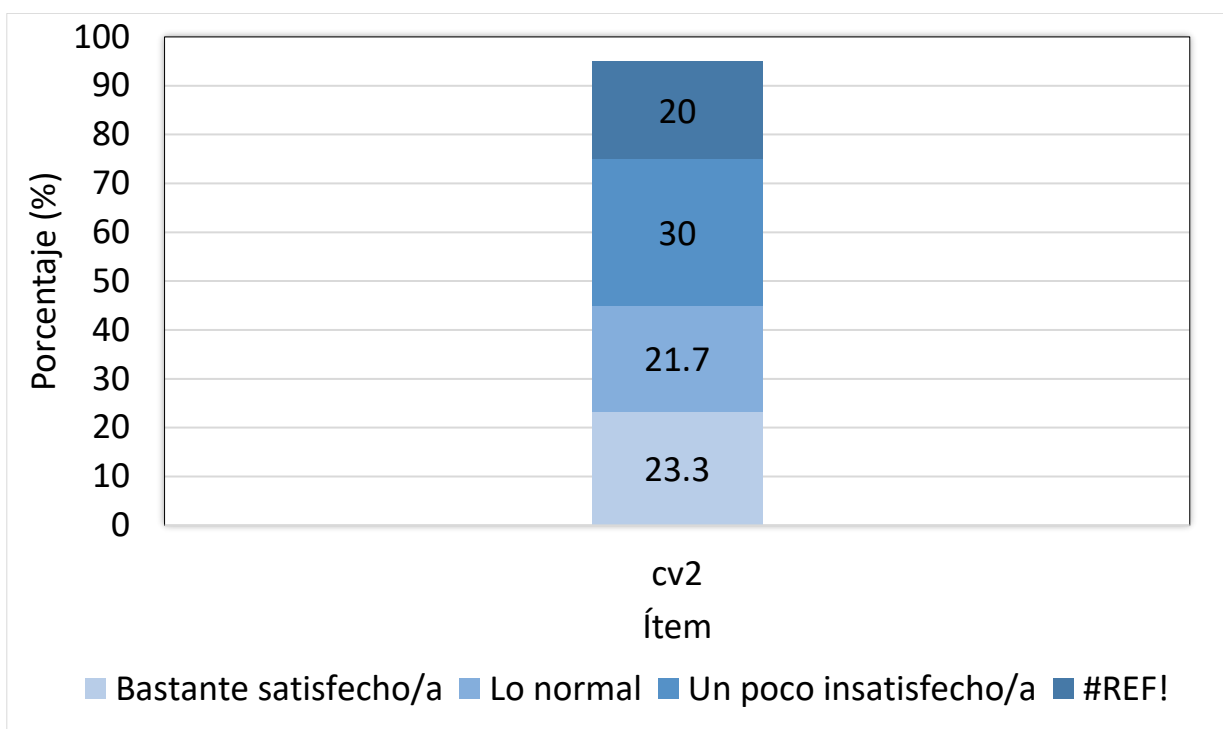

Fuente: Los Autores

En esta figura, podemos observar que del 100 % de los estudiantes encuestados de Administración de empresas el 23,3% se siente bastante satisfecho de su salud y el 20 % un poco insatisfecho.

A continuación en la figura 6, se muestran las variables de la calidad de vida de los estudiantes de administración de empresas de las unidades tecnológicas de Santander.

Figura 6 *Calidad de vida*

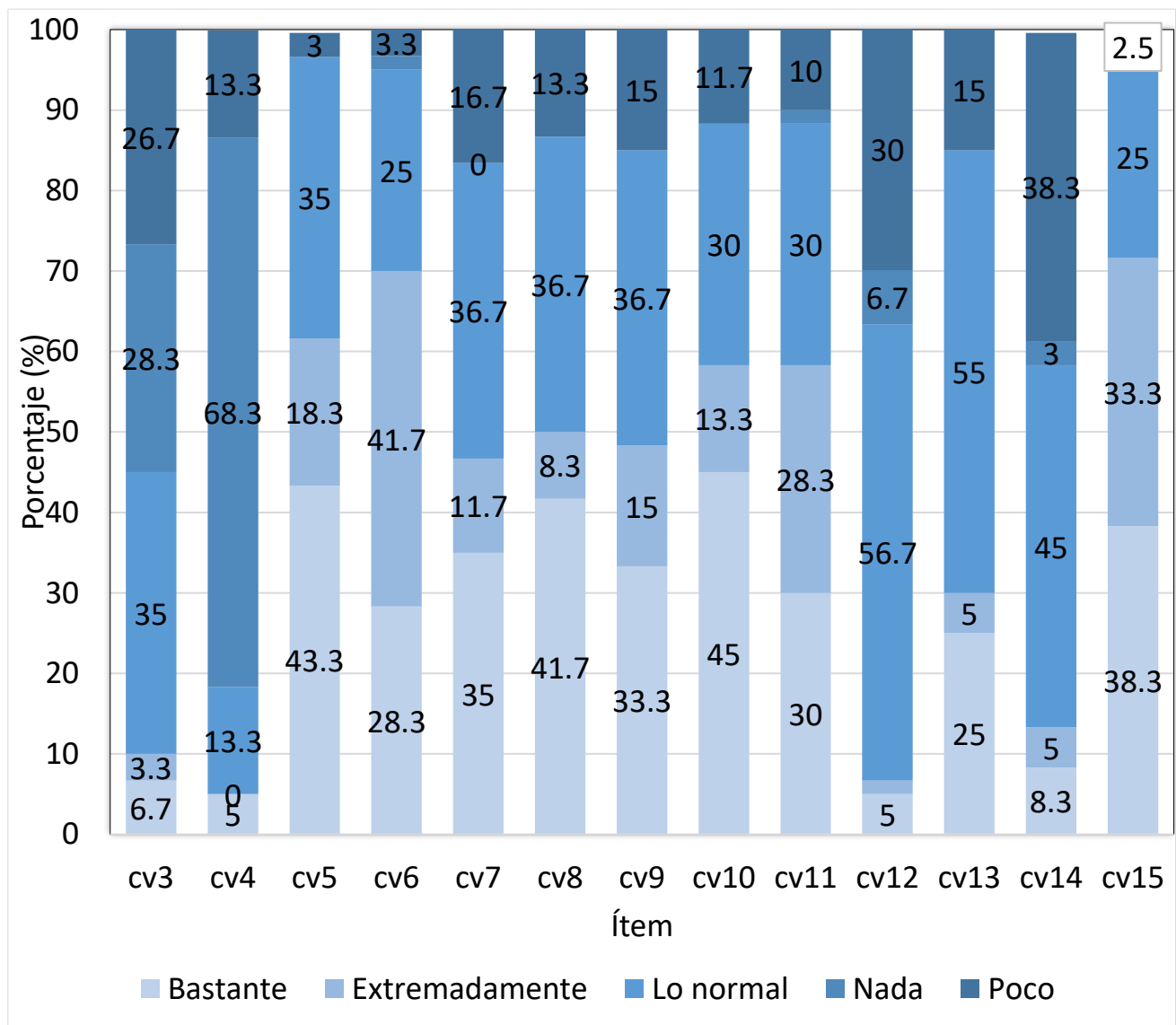

Fuente : los autores



CV3: ¿Hasta qué punto piensa que el dolor (físico) le impide hacer lo que necesita?  
El 28,3% de los estudiantes de administración de empresas dio a conocer que el dolor (físico) no los impide en NADA para realizar lo que necesita.

CV4: ¿En qué grado necesita de un tratamiento médico para funcionar en su vida diaria?

Los estudiantes de administración de empresas que realizaron la encuesta, el 68,7 % expreso que no necesitan actualmente un tratamiento médico para el funcionamiento de su vida diaria.

CV5: ¿Cuánto disfruta de la vida?

El 57,5 % de estos estudiantes dicen que disfrutan la vida “bastante bien”, en cambio el 5% la disfrutan muy poco.

CV6: ¿Hasta qué punto siente que su vida tiene sentido?

En esta figura podemos observar que el 27,5 % de los estudiantes de administración tiene extremadamente sentido en su vida.

CV7: ¿Cuál es su capacidad de concentración?

Del 100 % de aquellos estudiantes de administración que realizaron la encuesta, nos dice que el 50% tienen su capacidad de concentración en lo NORMAL.

CV8: ¿Cuánta seguridad siente en su vida diaria?

Bastante seguridad en su vida, fue lo que dictaminaron los estudiantes de administración de empresas con un 40 % de efectividad.

CV9: ¿Cómo de saludable es el ambiente físico a su alrededor?

El 30% de los estudiantes, señalaron que es bastante saludable el ambiente físico a su alrededor.

CV10: ¿Tiene energía suficiente para la vida diaria?

De los 60 estudiantes que realizaron la encuesta satisfactoriamente, el 40% tienen bastante energía diaria, y el 10% muy poca energía suficiente para su vida.

CV11: ¿Es capaz de aceptar su apariencia física?

En la encuesta realizada, se determinó que el 50% de los 60 estudiantes se acepta bastante con su apariencia física.

CV12: ¿Tiene suficiente dinero para cubrir sus necesidades

El 47,5% de los 60 estudiantes que realizaron la encuesta señalaron que viven con lo normal para poder cubrir sus necesidades.

CV13: ¿Dispone de la información que necesita para su vida diaria?

Normal, fue la respuesta que indicaron los estudiantes con un 50% de estadística.

CV14: ¿Hasta qué punto tiene oportunidad de realizar actividades de ocio?

Con un 22,5% significa que muy poco tienen oportunidad de realizar actividades de ocio.

CV15: ¿Es capaz de desplazarse de un lugar a otro?

De los 60 estudiantes, solo el 42,5% señalo que se puede desplazar bastante bien de un lugar a otro.

A1: ¿Me siento tenso/nervioso?

El 73% de los estudiantes de administración de empresas se sienten nerviosos.

A2: ¿Siento como una especie de temor, como si algo malo fuera a suceder?

De las 60 personas que realizaron la encuesta el 51,7% no sentían temor por sim algo malo fuera a suceder.

A3: ¿Tengo la cabeza llena de preocupaciones?

De vez en cuando fue la respuesta de los estudiantes con un 73%.

A4: ¿Soy capaz de permanecer sentado/ tranquilo/a y relajado/a?

Los estudiantes de administración señalaron en un 63,3 % que a menudo son capaces de permanecer sentado.

A5: ¿Experimento una desagradable sensación de "nervios y hormigueo" en el estómago

De acuerdo a la encuesta dirigida a los estudiantes el 56,7% señalaron que nunca han tenido esa sensación de hormigueo.

A6: ¿Me siento inquieto/a como si no pudiera parar de moverme?

De los 60 estudiantes el 48,6% que hizo la encuesta, se sentían no mucho inquietos para moverse.

A7: ¿Experimento de repente sensaciones de gran angustia o temor?

Raramente fue la respuesta que obtuve el 53,7% de los estudiantes al llenar la encuesta enviada.

D1: ¿Sigo disfrutando de las cosas como siempre?

Del 100% de los estudiantes encuestados, el 50% se refirió a que no disfrutaban las cosas no tanto como antes.

D2: ¿Soy capaz de reírme y ver el lado gracioso de las cosas?

El 58,3% ven el lado de las cosas igual que siempre.

D3: ¿Me siento alegre?

La respuesta que mayor obtuvo porcentaje fue” la gran parte del día “con un 51,7%.

D4: ¿Me siento lento/a y torpe?

De los estudiantes encuestados el 46,7% nunca se sienten torpes.

D5: ¿He perdido el interés por mi aspecto personal?

El 58,3 % dieron que se cuidan como siempre lo han hecho.

D6: ¿Espero las cosas con ilusión?

Como siempre fue la respuesta más acertada por los estudiantes en la encuesta con un 50 %.

D7: ¿Soy capaz de disfrutar con un buen libro o con buen programa de radio y televisión?

Las personas que realizaron la encuesta determinaron con un 58,3% que a menudo disfrutaban leer un libro o un buen programa de radio.

## 6. CONCLUSIONES

Se concluye en cuanto a las características sociodemográficas la mayor parte de los estudiantes viven en el área metropolitana, el 38,4% en Bucaramanga y el 15,1% en Floridablanca, el estrato 2 y 3 son los más representativos con el 66,6% y 33,4% respectivamente, el género masculino representa el 28,3%; el 75% son solteros. En relación con la enfermedad del COVID-19 el 5% y el 13,3% menciono que algún integrante de la familia lo ha padecido. El rendimiento del 46,7% se ha visto afectado por la pandemia, en cuanto al desempeño virtual del 56,7% lo considera bueno y el 25% regular, el promedio académico del 2019-2 fue de  $4 \pm 0,3$  DS y del 2020-1 de  $4,2 \pm 0,3$  DS.

Con relación a las condiciones y/o afecciones en la salud más prevalentes en la población de estudio durante la pandemia COVID-19. se encontraron estudiantes que ya han sido afectados por el virus en el ámbito familiar, todo esto genera en la población estudiantil afectaciones; en el caso de la calidad de vida el 31,7 refiere la calidad de vida como regular; el 23,3% se siente muy insatisfecho con su salud, 20% un poco insatisfecho. El 73% respondió que de vez en cuando se siente tenso o nervioso, ¿ y el 3.3% que casi todo el día., el 60% menciono que de vez en cuando tiene "la cabeza llena de preocupaciones", en cuanto a las preguntas relacionadas con la variable de depresión el 50% respondió que ya no disfruta como "No tanto como antes" y el 1,7% "ya no disfruta con nada", siendo un porcentaje representativo.

## 7. RECOMENDACIONES

Con el fin de retomar este trabajo para una futura realización se recomienda tener en cuenta las precauciones a la hora de la realización de la encuesta, ya que eran muchas preguntas, las cuales no cayeron bien a las personas encuestadas, pues tomaba más tiempo del estipulado. Por tal razón, es importante resumir las preguntas y ser más concretos en ellas. De igual forma, antes de realizarla hay que llevar a cabo una socialización del tema y exposición de los objetivos, para que aquellos encuestados sepan qué se busca y a qué se quiere llegar.

### **ACTIVIDAD FÍSICA PARA ESTUDIANTES DE ADMINISTRACION DE EMPRESAS**

Para los estudiantes de administración de empresas de las unidades tecnológicas de Santander se recomienda adoptar hábitos y estilos de vida más saludables como lo son la práctica de actividad física más seguido, ya sea caminatas en espacios sin aglomeraciones de media hora a 45 minutos en intensidades medias a altas o participar en las diferentes plataformas de actividad física que ofrece las unidades tecnológicas guiadas por los docentes ofrecida del área de bienestar institucional.

Empezar con cambios no tan bruscos e ir avanzando pasando las caminatas a trotes suaves, una hidratación adecuada he implementar ejercicios cada día como lo san las sentadillas las flexiones de codo con una muy buena ejecución y su propio peso corporal variando el trote con saltos con lazo por días.

Realizar actividad física con regularidad entre 30 minutos a 1 hora cambia la calidad de vida, brinda mas energía mejora el estado mental de las personas que lo realizan.

## 8. REFERENCIAS BIBLIOGRÁFICAS

- AFP. (2020). Cifra de casos de coronavirus en el mundo hoy 30 de agosto - Más Regiones - Internacional - ELTIEMPO.COM. In *EL TIEMPO*.  
<https://www.eltiempo.com/mundo/mas-regiones/cifra-de-casos-de-coronavirus-en-el-mundo-hoy-30-de-agosto-534961>
- Agudelo Vélez, D., Casadiegos Garzón, C., & Sánchez Ortiz, D. (2008). Características de ansiedad y depresión en estudiantes universitarios. *International Journal of Psychological Research*, 1(1), 34–39. <https://doi.org/10.21500/20112084.963>
- Almukhtar, S., Aufrichtig, A., Bloch, M., Calderone, J., Collins, K., Matthew, C., Cook, L., Gianordoli, G., Harmon, A., Harris, R., Hassan, A., Huang, J., & Issawi, D. (2020). *Covid In The World*. The New York Times.  
<https://www.google.com/search?q=cifras+actuales+del+coronavirus+en+el+mundo&q=cifr&aqs=chrome.1.69i57j69i59l2j0l5.3767j1j7&sourceid=chrome&ie=UTF-8>
- Andreu Cabrera, E. (2020). Actividad física y efectos psicológicos del confinamiento por covid-19. *Revista INFAD de Psicología. International Journal of Developmental and Educational Psychology*, 2(1), 209–220.  
<https://doi.org/10.17060/ijodaep.2020.n1.v2.1828>
- Botero de Mejía, B. E., & Pico Merchán, M. E. (2007). Calidad de Vida Relacionada con la Salud (CVRS) en adultos mayores de 60 años: una aproximación teórica. *Hacia Promoc. Salud*, 12(1), 11–24.
- Cardona, J., Ospina, L., & Eljadue, A. (2015). Fiabilidad y consistencia interna , del WHOQOL - Bref y el Mossf -36 en adultos sanos de un Municipio Colombiano. *Rev. Facultad Nacional de Salud Pública*, 33(1), 50–57.
- Chwaszcz, J., Palacz-Chrisidis, A., Wiechetek, M., Bartczuk, R., Niewiadomska, I., Wośko, P., & Sławska, P. (2020). *Quality of life and its factors in the COVID19 pandemic situation. Results of Stage 1 studies during the pandemic growth period*.  
<https://doi.org/10.31234/osf.io/ryv8g>
- Colombia, C. P. de. (1991). *Artículo 52 de la Constitución Política de Colombia*. 1991.  
<https://www.constitucioncolombia.com/titulo-2/capitulo-2/articulo-52>



- Crongeso de Colombia. (2000). *Ley 181 de 1995: Ley del deporte*. 1–19.
- Cuiyan, W., Riyu, P., Xiaoyang, W., Yilin, T., Linkang, X., Cyrus, S. H., & Roger, C. H. (2020). Immediate Psychological Responses and Associated Factors during the Initial Stage of the 2019 Coronavirus Disease (COVID-19) Epidemic among the General Population in China. *International Journal of Environmental Research and Public Health*, *17*(5), 1–25. <https://doi.org/doi:10.3390/ijerph17051729>
- Diario AS Colombia. (2019). Curva del coronavirus en Colombia hoy, 1 de septiembre: ¿cuántos casos y muertes hay? - AS Colombia. In *Diario AS Colombia*. [https://colombia.as.com/colombia/2020/09/01/actualidad/1598960593\\_207554.html](https://colombia.as.com/colombia/2020/09/01/actualidad/1598960593_207554.html)
- Dulcey-Ruiz, E., & Quintero, G. (1999). Calidad de vida y envejecimiento. *Rocabruno JC. Tratado de Gerontología y Geriátría Clínica. La Habana: Academia*, 128–136.
- Galindo, O., García, A., Herrera, A., Caballero, M., & Aguilar, J. (2015). Hospital anxiety and depression scale (hads) in informal primary caregivers of cancer patients: Psychometric properties. *REVESCO Revista de Estudios Cooperativos*, *121*, 7–32. <https://doi.org/10.5209/rev>
- González, N., Tejada, A., Espinosa, C., & Ontiveros, Z. (2020). Impacto psicológico en estudiantes universitarios mexicanos por confinamiento durante la pandemia por Covid-19. *Preprint*, *644*(1), 17. <https://doi.org/10.1590/SCIELOPREPRINTS.756>
- Hernan, J., Orjuela, A., & Moya, J. (2020). Educación Superior en Tiempos de Coronavirus. *05*, 32.
- Huang, Y., & Zhao, N. (2020). Generalized anxiety disorder, depressive symptoms and sleep quality during COVID-19 outbreak in China: a web-based cross-sectional survey. *Psychiatry Research*, *288*(April), 112954. <https://doi.org/10.1016/j.psychres.2020.112954>
- Interior, M. del. (2020). Decreto 457. In *Narratives of Therapists' Lives*. <https://doi.org/10.1055/s-2008-1040325>
- Joseph, R. P., Royse, K. E., & Pekmezi, D. W. (2014). Physical Activity and Quality of Life Among University Students. *Quality Life Research*, *23*(2), 659–667. <https://doi.org/10.1007/s11136-013-0492-8>.Physical
- Ko, C. H., Yen, C. F., Yen, J. Y., & Yang, M. J. (2006). Psychosocial impact among the public of the severe acute respiratory syndrome epidemic in Taiwan. *Psychiatry and*

F-DC-125

INFORME FINAL DE TRABAJO DE GRADO EN MODALIDAD DE  
PROYECTO DE INVESTIGACIÓN, DESARROLLO TECNOLÓGICO,  
MONOGRAFÍA, EMPRENDIMIENTO Y SEMINARIO

VERSIÓN: 1.0

- Clinical Neurosciences*, 60(4), 397–403. <https://doi.org/10.1111/j.1440-1819.2006.01522.x>
- Lizán Tudela, L. (2009). Health-related quality of life. *Atencion Primaria*, 41(7), 411–416. <https://doi.org/10.1016/j.aprim.2008.10.019>
- López Riquelme, S. E. (2019). Gestión Documental: buena práctica para reducir el consumo de papel en apoyo al desarrollo sostenible. *GECONTEC: Revista Internacional de Gestión Del Conocimiento y La Tecnología*, 7(1), 78–92. <https://dialnet.unirioja.es/servlet/articulo?codigo=6899420>
- Mera, A. Y., Tabares-Gonzalez, E., Montoya-Gonzalez, S., Muñoz-Rodriguez, D. I., & Monsalve Vélez, F. (2020). Recomendaciones prácticas para evitar el desacondicionamiento físico durante el confinamiento por pandemia asociada a COVID-19. *Universidad y Salud*, 22(2), 166–177. <https://doi.org/10.22267/rus.202202.188>
- Ministerio de salud Colombia. (2017). *Boletín de salud mental Depresión Subdirección de Enfermedades No Transmisibles*. Boletín de Salud Mental Depresión Subdirección de Enfermedades No Transmisibles. <https://doi.org/10.1139/F10-058>
- Ministerio de Salud y Protección Social. (2013). Resolución 1841 de 2013-Plan Decenal de Salud Pública 2012-2021. *Diario Oficial* 48811, 326.
- Ministerio de Salud y Protección Social - Colombia. (2013). Por medio de la cual se expide la ley de salud mental y se dictan otras disposiciones. *Ley 1616 de 2013*, 1–17.
- Ministerio de Salud y Protección social Colombia. (2018). Política Nacional de Salud Mental resolución 4886 de 2018. In *Ministerio de Salud Y protección Social* (p. 38).
- MINSALUD. (2020). *Colombia confirma su primer caso de COVID-19*. <https://www.minsalud.gov.co/Paginas/Colombia-confirma-su-primer-caso-de-COVID-19.aspx>
- Molero, M., Pérez, M., Soriano, J., Oropesa, N., Simón, M., Sisto, M., & Gázquez, J. (2020). Factores psicológicos en situaciones de cuarentena: una revisión sistemática. *European Journal of Health Research*, 6(1), 109. <https://doi.org/10.30552/ejhr.v6i1.206>
- Noguera, M., Pérez, B., Barrientos, V., Robles, R., & Sierra, J. (2013). Hospital Anxiety and Depression Scale (hads): validation in Mexican patients with hiv infection. *Psicología Iberoamericana*, 21(2), 29–37.

- Observatorio Nacional de Salud. (2015). *Actividad Física en Colombia*.
- OMS. (2013a). OMS | ¿Qué es una pandemia? *WHO*.
- OMS, O. M. de la S. (2013b). OMS | Recomendaciones mundiales sobre la actividad física para la salud. *WHO*.
- OMS, O. M. de la S. (2020). *Pandemia De Influenza a H1N1 , Definiciones Generales Fases Y Fase Actual De La Pandemia*. 4–6.
- Ozamiz-Etxebarria, N., Dosil-Santamaria, M., Picaza-Gorrochategui, M., & Idoiaga-Mondragon, N. (2020). Stress, anxiety, and depression levels in the initial stage of the COVID-19 outbreak in a population sample in the northern Spain. *Cadernos de Saude Publica*, 36(4), 1–9. <https://doi.org/10.1590/0102-311X00054020>
- Ping, W., Zheng, J., Niu, X., Guo, C., Zhang, J., Yang, H., & Shi, Y. (2020). Evaluation of health-related quality of life using EQ-5D in China during the COVID-19 pandemic. *PLoS ONE*, 15(6), 1–12. <https://doi.org/10.1371/journal.pone.0234850>
- Pinto, A., Dunstan, D., Owen, N., Bonfá, E., & Gualano, B. (2020). Combating physical inactivity during the COVID-19 pandemic. *Nature Reviews Rheumatology*, 16(7), 347–348. <https://doi.org/10.1038/s41584-020-0427-z>
- Quintero, G., & Prieto, O. (1996). Calidad de vida y envejecimiento. *Prieto O, Vega E. Temas de Gerontolog. La Habana: Editorial Cient.*
- Riveros, M., Hernandez, H., & Rivera, J. (2007). NIVELES DE DEPRESIÓN Y ANSIEDAD EN ESTUDIANTES UNIVERSITARIOS DE LIMA METROPOLITANA. *Revista de Investigacion En Psicología*, 10, 91–102. <https://www.mendeley.com/viewer/?fileId=645cf273-263d-d557-4231-e4f45a106102&documentId=00991ec3-e884-3fcf-ae63-f2d7ec5e62ad>
- Salud, M. de. (1993). *Resolución Número 8430 de 1993*.
- Sánchez-Duque, J. A., Arce-Villalobos, L. R., & Rodríguez-Morales, A. J. (2020). Coronavirus disease 2019 (COVID-19) in Latin America: Role of primary care in preparedness and response. *Atencion Primaria*, 52(6), 369–372. <https://doi.org/10.1016/j.aprim.2020.04.001>
- Sánchez, A. F., Salvarrey, M. N. E., & Jaime, E. R. A. (2019). *Stress-anxiety and working depression in nursing professionals Relación de estrés-ansiedad y depresión laboral en profesionales de enfermería*. 18, 29–40.

F-DC-125

INFORME FINAL DE TRABAJO DE GRADO EN MODALIDAD DE  
PROYECTO DE INVESTIGACIÓN, DESARROLLO TECNOLÓGICO,  
MONOGRAFÍA, EMPRENDIMIENTO Y SEMINARIO

VERSIÓN: 1.0

- Significados. (2020). Significado de Pandemia (Qué es, Concepto y Definición) - Significados. In *Significados*. <https://www.significados.com/pandemia/>
- UTS. (n.d.). *Misión y Visión*. UTS. Retrieved August 30, 2020, from <https://www.uts.edu.co/sitio/mision-y-vision>
- Vinaccia, S., & Quiceno, J. (2012). Calidad de vida relacionada con la salud y enfermedad crónica: estudios colombianos. *Psicología*, 6(1), 123–136. <https://doi.org/10.21500/19002386.1175>
- Yoon, M. K., Kim, S. Y., Ko, H. S., & Lee, M. S. (2016). System effectiveness of detection, brief intervention and refer to treatment for the people with post-traumatic emotional distress by MERS: A case report of community-based proactive intervention in South Korea. *International Journal of Mental Health Systems*, 10(1), 1–5. <https://doi.org/10.1186/s13033-016-0083-5>

## 9. APENDICES

# PROYECTO DE INVESTIGACIÓN: CALIDAD DE VIDA, DEPRESIÓN Y ANSIEDAD

Usted ha sido seleccionado para participar en el proyecto de Investigación llevado a cabo desde el programa de Tecnología Deportiva de las Unidades Tecnológicas de Santander (UTS) que contempla los siguientes objetivos para su desarrollo:

### OBJETIVO GENERAL

Evaluar la calidad de vida relacionada con salud, los niveles de depresión y ansiedad de estudiantes de la Facultad de Ciencias Socioeconómicas y Empresariales (FCSE) de las Unidades Tecnológicas de Santander (UTS) durante la pandemia COVID-19.

### OBJETIVOS ESPECÍFICOS

1. Describir las características sociodemográficas, la calidad de vida relacionada con salud, los niveles de depresión y ansiedad en la población de estudio.
2. Explorar posibles asociaciones entre la calidad de vida relacionada con salud, los niveles de depresión, ansiedad y el desempeño académico en los estudiantes de las UTS.
3. Establecer las condiciones y/o afecciones en la salud más prevalentes en la población de estudio durante la pandemia COVID-19.
4. Proponer estrategias de intervención en acceso remoto para promover la práctica regular de actividad física en la población de estudio.

Para lo cual solicitamos de manera atenta **ACEPTE O RECHACE** su participación y de antemano agradecemos su atención y colaboración. El cuestionario consta de 52 preguntas en total con un tiempo de dedicación de respuesta aproximado de 20 minutos.

## Consentimiento Informado

Con la firma de este documento manifiesto que he sido informado por el equipo de trabajo de grado de las Unidades tecnológicas de Santander (UTS) de lo siguiente:

1. El equipo de trabajo de grado actuará como responsable del tratamiento de datos personales de los cuales soy titular y que, conjunta o separadamente podrá recolectar, usar y tratar mis datos personales conforme la Política de Tratamiento de Datos Personales.
2. Que me ha sido informada la (s) finalidad (es) de la recolección de los datos personales, la cual consiste en: (Evaluar la calidad de vida relacionada con salud, los niveles de depresión y ansiedad de estudiantes de la Facultad de Ciencias Socioeconómicas y Empresariales (FCSE) de las Unidades Tecnológicas de Santander (UTS) durante la pandemia COVID-19).
3. Soy consciente que el beneficio de proporcionar la información al equipo de trabajo tiene como finalidad identificarlo las características relacionadas con calidad de vida, niveles de depresión y ansiedad durante el calendario académico en la emergencia sanitaria generada por la pandemia COVID-19 y de ésta manera indirectamente establecer una estrategia que permita mejorar la calidad de vida mediante la implementación de la práctica regular de actividad física en el hogar que contribuirá a disminuir los niveles de ansiedad y depresión y con ello se establezca una mejoría en el redimiento académico, social y emocional.
4. Conozco que no existen factores de riesgo con respecto a robo, fraude, apropiación de datos (entre otros) puesto que el equipo de trabajo de grado manejará adecuada y confidencialmente los datos por mí, otorgados de manera libre y honesta.
5. El equipo de trabajo de grado garantizará la confidencialidad, libertad, seguridad, veracidad, transparencia, acceso y circulación restringida de mis datos, para lo cual será codificada y se usará con fines **NETAMENTE ACADÉMICOS E INVESTIGATIVOS** respetando la política de tratamiento de datos personales en cualquier momento. Cualquier cambio será informado y publicado oportunamente.
6. Teniendo en cuenta la información aquí consignada, autorizo de manera voluntaria al equipo de trabajo de grado tratar mis datos personales para los fines relacionados con sus objetivos.

F-DC-125

INFORME FINAL DE TRABAJO DE GRADO EN MODALIDAD DE  
PROYECTO DE INVESTIGACIÓN, DESARROLLO TECNOLÓGICO,  
MONOGRAFÍA, EMPRENDIMIENTO Y SEMINARIO

VERSIÓN: 1.0